חדשות השכונה

מקומון מרכזי

שכונות יד אליהו, כפר שלם, התקווה, עזרא, הארגזים והסביבה | גיליון 26 | תשפ"ב, ספטמבר 2022

אור ירוק מרק אפונה לשבת
עמ' 22

תורתו אומנותו

הסרט שצילם בשכונת הארגזים | חבורות הרחוב שהנהיג בשכונת התקווה בסוף שנות ה־70 | הקושי לעשות סרטים חדשים | והמחמאה שקיבל מהעיתונאי רינו צרור, שבחר בו ליקיר העיר תל אביב-יפו | הבמאי בני תורתי בראיון חשוף

עמ' 16

גינה לי

במסגרת תוכנית 'היער העירוני' תחלק עיריית תל אביב-יפו עצים לחצרות הפרטיות בבניינים גם בשכונת יד אליהו

עמ' 15

כאן גרים בכיף

הגרלה נוספת לדיור בר השגה יוצאת לדרך בפרויקט 'קומפלקס' ברחוב מח"ל | תושבים ותושבות העיר יוכלו ליהנות מדירה בתל אביב בעלות מופחתת

| עמ' 7

רק רכבת

החלו עבודות **הקו הסגול** בפארק וולפסון

| עמ' 13

תוכנית 'בשבילי' תמצא לכם תעסוקה

| עמ' 10

לגור בתל־אביב-יפו בפחות

הגרלה נוספת לדיור בר השגה יוצאת לדרך

דירות חדשות בשכירות מוזלת בפרויקט קומפלקס ברחוב מח"ל לתושבות ולתושבי העיר

עדכנו את תנאי הזכאות

רישום להגרלה
ופירוט תנאי הזכאות
באתר העירייה
tlv4less.co.il

ההרשמה עד 18.9.2022

תמונת השבוע

היכל הספורט ביד אליהו נבנה בתחילה כמגרש פתוח ללא קורת גג, כחלק מקומפלקס ספורט שבו נכללה גם בריכת 'גלית'. המגרש, **שנקרא אז על שם יוסף בורשטיין, היה מרוצף באריחים והכיל כ־5,000** מקומות ישיבה על יציעי בטון (שכיום הם גוש המושבים התחתון). המגרש נחנך ב־17 בספטמבר 1963. בסוף שנות ה־60 עבר המגרש שיפוץ יסודי ובפועל נבנה מחדש בתכנונם של האדריכל זאב פורת והמהנדס אשר מילשטין, ממשרד המהנדסים א. מילשטין–א. זינגר. למבנה נוסף היציע העליון עם מקום לכ־5,000 צופים נוספים. כמו כן הוספה לו תקרת מתכת והמגרש הפך לאולם סגור ולמגרש הכדורסל **המקורה הראשון בארץ**
| צילום: פריץ כהן, לע"מ

מזהים את עצמכם בתמונה? שלחו לנו מייל
98south.news@gmail.com

כניסת השבת: 18:33 | יציאת השבת: 19:32

"חדשות השכונה" יוצא לאור מטעם עיריית תל אביב–יפו, מינהל תקשורת, מינהל קהילה תרבות וספורט, אגף קהילה דרום וקבוצת תושבים המלווה את המקומון.

בשער: בני תורתי | צילום: מהאלבום הפרטי | חלוקת עצים בתל אביב–יפו | צילום: עיריית תל אביב–יפו

תוכן העניינים

חדשות השכונה	15-4
ראיון עם בני תורתי	17-16
משפחה בשכונה	18
ספורט בשכונה	19
עסק בשכונה	20
מתכון לשבת	23-22
פרשת השבוע	25-24
תשחצים/דקל בנו	29-27
אסטרולוגיה	31-30

בעלי עסקים שרוצים לפרסם במקומון מוזמנים לשלוח פנייה מסודרת למייל 98south.news@gmail.com

פתיחת שנת הלימודים 2023-2022 בתל אביב-יפו

כיתוב צד

שלום כיתה א' מבית הספר רוקח | צילומים: עיריית תל אביב-יפו

עיריית תל אביב-יפו, בהובלת מינהל החינוך, פתחה את שנת הלימודים התשפ"ג ב־1 בספטמבר 2022 עם יותר מ־80,000 תלמידות ותלמידים ברחבי העיר | על הפרק: נלחמים במצוקת החוסר בצוותי חינוך | משתמשים בטכנולוגיות למידה חדשניות בלימודי האנגלית | משפצים ומשדרגים את מבני מוסדות החינוך | מוציאים את הכלים החד־פעמיים | ומתאימים את תוכני החינוך למציאות המשתנה

גם השנה תמשיך עיריית תל אביב-יפו לטפח מערכת חינוך מצוינת, מבוססת שוויון, מקדמת ערכים ופורצת דרך, שמציבה את דור העתיד בראש סדר עדיפויותיה.

השנה אנו פותחים את שנת הלימודים לאחר עבודה מאומצת במהלך הקיץ כדי להתגבר על המצוקה של מחסור בצוותי הוראה, כולל יוזמות לעידוד תעסוקה, בין היתר סבסוד מלא של חניה בכחול־לבן לגננות ומורים; שי־לוב מאמני למידה בבתי הספר היסו־דיים; מימון מלא של הקפה והחלב בכלל בתי הספר והגנים ועוד.

אנו שמחים לבשר שהשנה 100% ממוסדות החינוך בעיר יפעלו לרא־שונה ללא שימוש בכלים חד־פעמיים, לאחר שהותקנו מדיחי כלים בגני הילדים וחולקו ערכות אוכל רב־פע־מיות. בנוסף אנו פועלים להתאים את תוכנית הלימודים למציאות המשתנה של ילדינו ומקדמים שימוש בטכנו־לוגיות חדשניות בלימודי אנגלית; מגמות ייחודיות בנושאי מגדר, אק־טואליה והייטק; העברת מידע על חי־נוך מיני החל מכיתות היסודי; פתיחת שני גני יער; וקידום של 'מרחב חינוכי שלם' עד השעה 16:00 בחטיבות הבי־ניים בדרום העיר וביפו.

עיריית תל אביב-יפו משקיעה 26% אחוז מהתקציב העירוני בחינוך הפו־רמלי, כך שההשקעה בכל תלמידה ותלמיד בעיר תל אביב-יפו עומדת על סכום חסר תקדים של 25,536 שקל, מתוכם 53% במימון עירוני. הסכום הזה גבוה יותר בפער מבכל עיר אחרת. התקציב כולל תוספות שאושרו השנה במסגרת התוכנית העירונית להוזיל את יוקר המחיה.

מעיריית תל אביב-יפו נמסר לנו: "עיריית תל אביב-יפו הצליחה באופן חסר תקדים לצמצם את מצוקת הג־ננות והמורות הודות להשקעה כספית והסברתית מרובה ונרחבת. עם זאת, דרך ארוכה עוד לפנינו. על משרד החינוך ומשרד האוצר להתפכח ולה־שכיל להבין כי צוותי ההוראה הם המ־פתח לעתיד ילדינו, ולכן יש להשקיע בהם ולטפחם בהתאם. אנחנו מאחלים לתלמידות ותלמידי העיר, דור הע־תיד שלנו, שנת לימודים איכותית, פורייה ומהנה, כזאת שתאפשר להם ולהן צמיחה, הרחבת אופקים וגיבוש חלומות גדולים".

קצת נתונים

בתל אביב-יפו יפעלו השנה 502 גנים עירוניים ו־111 גנים עירוניים לתלמידי החינוך המיוחד, עם 4,915 תלמידות ותלמידי טרום טרום חובה,

הפנינג באחד מבתי הספר בעיר

5,334 תלמידות ותלמידי טרום חובה, 5,838 תלמידות ותלמידי חובה ו־802 תלמידות ותלמידי חינוך מיוחד בגנים העירוניים, חלקם משולבים בגנים רגילים עם סייעת וחלקם בגנים כוללניים. בנוסף יפעלו 72 בתי ספר יסודיים – 5,459 עולים ועולות לכיתה א׳, 36 בתי ספר על־יסודיים עם 5,037 עולים ועולות לכיתה ז׳ ו־19 בתי ספר לחינוך מיוחד.

מה חשוב לדעת על שנת הלימודים תשפ״ג בעיר תל אביב–יפו?

– שמירה על איכות הסביבה באמצעות הוצאת הכלים החד־פעמיים מכל מוסדות החינוך.

• 100% ממוסדות החינוך בעיר יפעלו לראשונה ללא שימוש בכלים חד־פעמיים. העירייה התקינה 368 מדיחים בכיתות גן, שיתווספו ל־150 מדיחים שכבר הותקנו. לצד זאת, הכלים החד־פעמיים הוחלפו ברב־פעמיים, והאוכל ישונע בכלי נירוסטה ולא בפלסטיק.

• בבתי הספר חולקו 13,000 קופסאות אוכל רב־פעמיות לכלל תלמידי א׳–ג׳, וארוחת הצהריים תוגש בקופסאות ולא בצלחות חד־פעמיות.

– יוזמות ותוכניות חינוכיות ייחודיות.

השינוי בקצב המציאות, הרלוונטיות הפוחתת של הלמידה המסורתית והמחסור במורים הביאו את מינהל החינוך בעיריית תל אביב–יפו לנתב משאבים רבים לתיווך העולמות הווירטואליים לתלמידים ולתלמידות העיר על מנת לפתח מיומנויות, אתיקה ושיקול דעת.

• טכנולוגיות חדשניות בלמידת אנגלית: הוכנסו טכנולוגיות לתרגול עצמי וקבוצתי ללא מורה בלימודי האנגלית בבית הספר היסודיים והעל־יסודיים. לימודי האנגלית השנה יית־מכו על ידי בינה מלאכותית, מציאות מדומה (VR), ואווטרים, ואף ייעשה חיבור לדוברי אנגלית מרחבי העולם, שיעזרו בתרגול אנגלית לתלמידים לאור מחסור בצוותי הוראה. הפיילוט יתחיל השנה בעשרה בתי ספר בעיר, 5 יסודיים ו־5 על־יסודיים.

• במהלך השנה תמשיך מערכת החינוך בתל אביב–יפו להרחיב ולהעמיק במגוון תוכניות לימודיות ותכנים חדשים: מגדר, אקטואליה, אקולוגיה, רובוטיקה, חשיבה מחשובית, הייטק ועוד.

• כחלק מלימודי המגדר והעיסוק במיניות בבתי הספר, בכלל חדרי השירותים בבתי הספר היסודיים והעל־יסודיים יודבקו פוסטרים מותאמי גיל מטעם ארגון ׳מידע אמין על מין׳. בנוסף המחנכים והמחנכות יתווכו את נושא המיניות, הפגיעות המיניות והסכנות ברשת כחלק מאג׳נדת חינוך למוגנות מינית והתנהלות נכונה ובטוחה ברשתות החברתיות ובוואטסאפ.

• SEL למידה רגשית וחברתית בבתי הספר – יותאמו התכנים, דרכי ההוראה, שיטות ההיבחנות והמרחב הציבורי בבתי הספר לטיפוח מיומנויות תוך אישיות ובין־אישיות. המורות והמורים עברו הכשרות וליווי מקצועי בנושא, ולכל גיל הותאמו המיומנויות שלו, עם סרגל ברור של יעדים שאליהם יש לשאוף מבחינת טיפוח המיומנות האישיות והבין־אישיות.

• השנה ייפתחו לראשונה בעיר שני ׳גני יער׳ ברחבי החורשות העירוניות, שפועלים לפי זרם חינוכי שגורס כי החיים בחוץ משמשים קרקע אופטימלית להתפתחות ילדים בגיל הרך ברבדים הבריאותיים, הפיזיים, הרגשיים, היצירתיים והקוגניטיביים.

• מרחב חינוכי שלם: כחלק מתפיסה

השנה ייפתחו 25 כיתות ב־13 מבנים עירוניים (נוסף על ארבעת המבנים שכבר קיימים) לטובת הפעלה פרטית של גני ילדים בגילים שמלידה ועד 3

של צמצום פערים בתוך בתי הספר ועל מנת למנוע שוטטות של ילדים ונוער ברחוב, הכניסה העירייה לכלל החטיבות בדרום וביפו 'מרחב חינוכי שלם' – תכנים של חינוך בלתי פורמלי, חוגים, ספורט וסמינרים, אשר מאריכים את יום הלימודים, משתלבים כחלק מהמערכת ומאפשרים לנוער לפתח מיומנויות של המאה ה־21, כמו חוסן, התמדה ועבודה קבוצתית. במקביל תימשך פעילות 'יום לימודים ארוך מסובסד בדרום העיר וביפו' – פעילות חווייתית–לימודית בכל יום עד השעה 16:00 בבתי הספר היסודיים בשכונות דרום העיר וביפו. – יוזמות לפתרון המחסור בצוותי הוראה.

• עיריית תל אביב–יפו מסבסדת באופן מלא חניה לגננות ומורות בכר־חול־לבן ברחבי העיר. בנוסף העירייה מספקת מימון מלא של הקפה והחלב בכלל בבתי הספר – כל בית ספר יקבל מהעירייה את הסכום הנדרש עבור כלל צוות בית הספר, כולל הסייעות ואנשי המינהלה.

• ניתנה תוספת משמעותית של שעות תקן לבתי הספר העל־יסודיים לטובת מבנה משרה מרווח יותר למורים, זמן לפיתוח מקצועי וללמידה, כחלק ממשרת המורה. שעות התקן הנוספות מאפשרות תגמול הוגן יותר וגיוס נוסף של מורים לטובת הקטנת כיתות. בנוסף ניתן תקציב משמעותי לטובת שעות נוספות למורי היסודי והחטיבה כדי להקל את משרתם ולשפר את שכרם.

• הוקצו 6 מיליון ₪ לשעות עבור מאמני למידה בבתי הספר היסודיים ובחטיבות. גויסו והוכשרו יותר מ־200 מאמני למידה אקדמאים בתחומים שונים, אשר ישמשו ככוח עזר וכמתרגלים בבתי הספר כדי להקל על המורות והמורים בהתמודדות עם כיתות גדולות ומורכבות ולתמוך בצמצום הפערים שנוצרו בקורונה.

• הזמנה ליהנות ממוסדות התרבות והאומנות בעיר – כרטיס הטבות אשר יאפשר למורות ולמורים 4 כניסות בשנה בחינם למוזיאונים, התיאטראות והסינמטק העירוניים.

• השלמת תקציב על ידי העירייה לטובת פעילויות גיבוש לצוותים בבתי ספר שבהם קיים מחסור בכספי הניהול העצמי למטרה זו, כדי שכולם יוכלו להתאוורר.

פתיחת שנת הלימודים בבית הספר 'עפרה חזה'

השכרת כיתות גן לגילים שמלידה ועד 3 במבנים עירוניים.

השנה ייפתחו 25 כיתות ב־13 מבנים עירוניים (נוסף על ארבעת המבנים שכבר קיימים) לטובת הפעלה פרטית של גני ילדים בגילים שמלידה ועד 3. העירייה פירסמה מכרז שהזוכים בו יזכו לפעול במבנה משופץ ויציב; בהיעדר חשש לפינוי בשל פרויקטים של תמ"א ופינוי־בינוי או העלאת שכר דירה; ובליווי פדגוגי מסובסד מטעם מינהל החינוך של העירייה, כולל אפשרות להתייעצות עם צוות פרה־רפואי. נציין כי כל הזוכים מחויבים לעמוד בתנאי חוק הפיקוח על מעונות היום.

בינוי ופיתוח

• מגמת הגידול במספר התלמידים נמשכת, ואיתה נמשכים מאמצי הבינוי, כולל הרחבות של בינוי מבנים נוספים לטובת כיתות, אולמות ספורט, חדרי פרויקטים, חדרי מורים וכו'.

• 31 בתי ספר עברו שיפוצי עומק.

• 28 חדרי מורים עברו שיפוץ מן היסוד.

• ב־16 חצרות במוסדות חינוך ברחבי העיר בוצע פיתוח חוץ שכולל מתקני חצר טבעיים, מתקני משחקים, ריצוף גומי, דשא סינטתי ועוד.

• בוצעו הצללות ב־44 מגרשי ספורט.

• נבנו כ־43 כיתות לגילים שמלידה ועד 3 ו־51 כיתות גן חדשות לגילים 3–6.

• נבנו 18 אולמות ספורט ואודיטוריומים חדשים בעיר.

לאור הגידול במספר התלמידים, נבנים כעת 4 בתי ספר יסודיים חדשים, 4 בתי ספר על־יסודיים חדשים ו־3 בתי ספר לחינוך מיוחד חדשים, אשר פתיחתם צפויה בשנה"ל התשפ"ד.

פסגת הפחד

לפני כשבועיים נפגע א"ש, גבר כבן 40 שיצא לריצה, על ידי סוס בפארק דרום | הוא הובהל לבית החולים במצב קשה | המשטרה: "פתחנו בחקירה"

ב־28 באוגוסט, לפני כשבועיים, יצא א"ש לריצה בפארק דרום והותקף במקום על ידי סוס. צוותי רפואה העניקו לו טיפול רפואי ופינו אותו לבית החולים שיבא בתל השומר במצב קשה עם חבלות בפלג גופו העליון וכשהוא מורדם ומונשם. א"ש יצא מכלל סכנה והוא עדיין בבית החולים. בני משפחתו סירבו להגיב על הידיעה. כשפנינו אליהם הם ביקשו מאיתנו שנניח להם.

פרמדיק מד"א תומר גוסמן וחובש מד"א יוסף נהון, שטיפלו בא"ש וגם ענו לשיחת הטלפון מאמו, שדא־גה לו אחרי שאיחר להגיע הביתה וטלפנה אליו, אמרו כי "הגבר שכב על השביל בפארק כשהוא מעורפל הכרה וסובל מחבלות בפלג גופו העליון. סיפרו לנו שהוא נפגע מסוס שדהר בפארק וברח מהמקום. הענקנו לו טיפול רפואי, שכלל עצירת דימומים, חבישות ומתן תרופות, ופינינו אותו בניידת טי־פול נמרץ של מד"א לבית החולים כשמצבו קשה".

מתחנת השכונות של משטרת תל אביב נמסר לנו: "עם קבלת דבר האירוע, משטרת השכונות פתחה מייד בחקירה כדי להגיע לחקר האמת. החקירה עדיין מתנהלת, ואנחנו בודקים את כל הכיוונים האפשריים".

לגור בתל אביב-יפו - לשלם פחות

הגרלה נוספת לדיור בר השגה יוצאת לדרך | בפרויקט 'קומפלקס' ברחוב מח"ל גם תושבים/ת שלא היו זכאים להשתתף בהגרלות הקודמות יוכלו ליהנות מדירה בת"א בעלות מופחתת

עיריית תל אביב–יפו, באמצעות חברת 'עזרה ובצרון', מזמינה את תושבי ותושבות העיר להירשם להגרלה של דירות חדשות בש־כירות מוזלת בפרויקט ברחוב מח"ל בשכונת נווה כפיר. מדובר בשכירות לתקופה של חמש שנים במחיר של 4,900 ש"ח לחודש. ההרשמה פתוחה עד 18.9.22 באתר ההגרלות לדיור בר השגה: tlv4less.co.il.

הקלנו את תנאי הזכאות:

תושבי ותושבות העיר העומדים בתנאים הבאים מוזמנים להירשם להגרלה:

1. גיל מינימלי

גילו של אחד הבגירים לפחות במשק הבית הוא 26 שנה ומעלה.

2. תושבי העיר

לפחות אחד הבגירים במשק הבית הוא תושב תל אביב–יפו במשך שלוש השנים האחרונות או במשך 4 מתוך 10 השנים האחרונות.

לגור בתל אביב יפו בעלות מופחתת

3. חסרי דירה

לכל הבגירים במשק הבית אין דירה בבעלותם. במקרה של דירה בבעלות משותפת, חלקם של משתתפי ההג־רלה בדירה אינו עולה על שליש.

4. הכנסות מרביות

ההכנסה החודשית הממוצעת ברוטו בשנה האחרונה של כל הב־גירים במשק הבית לא עלתה על הרף העליון של ההכנסה החודשית של משק בית בעשירון השביעי. הכנסות העצמאים ייבחנו בהתאם לדו"ח השנתי האחרון שהוגש לר־שויות המס.

5. הון עצמי מרבי

סך ההון העצמי של כל הבגירים במשק הבית לא יעלה על 600,000 ש"ח, כולל נדל"ן, כלי רכב ופי־קדונות פיננסיים, חוץ מפנסיה, בהתאמה למספר הנפשות במשק הבית, לפי נתוני המוסד לביטוח לאומי. אנחנו בעיריית תל אביב–יפו רואים חשיבות רבה בשמירה על המגוון האנושי בעיר ומעו־דדים את תושבי ותושבות העיר להירשם להגרלות של דיור בר השגה במגוון הפרויקטים שאנחנו מקדמים. לפרטים נוספים ולתנאי הזכאות המלאים והמחייבים: tlv-4less.co.il

פופאפ אופניים בכיכר גבעון

חגיגת אופניים בכיכר גבעון | ארבעה ימים של מיחדוש, תיקון, צביעה, עיצוב, סרטים, הרצאות ועוד

אגף קהילה מרכז מרחב מזרח, עמותת 'פנימית', הרשות לתחבורה, הרשות לאיכות הסביבה, קאנטרי חשמונאים והעסקים בכיכר גבעון מזמינים אתכם לארבעה ימים של חגיגות אופניים בכיכר גבעון!

הפעילויות יתקיימו בין השעות 17:00–21:00 בכיכר גבעון. הכניסה מרחוב החשמונאים 95.

שימו לב! חלק מהפעילויות מותנות בהרשמה מראש.

ימים א'–ד', 4.9.22–7.9.22 בשעות 17:00–21:00.

1. מיחדוש – במשך שבוע שלם יעמדו לרשות באי הסדנה מבחר זוגות אופניים (אופני עיר, הרים, סינגל וילדים), ובעזרת המתנדבים של 'פנימית' תוכלו לתקן ולשפץ בכוחות עצמכם כל זוג, ואפילו לנסוע בהם חזרה הביתה.

• בתשלום ובהרשמה מראש בקישור: https://bit.ly/3cnDekN

• הטבה למחזיקי כרטיס 'דיגיתל' בהקלדת קוד הנחה 'דיגיתל' במחיר של 50 ש"ח בלבד.

2. תיקון – אם יש לכם אופניים שזקוקים לתיקון או נזכרתם בזוג עם פאנצ'ר שמעלה אבק במחסן – בואו לתקן בעצמכם!

במהלך שעות הפעילות יעמדו לרשותכם עמדות תיקון עם כל מה שצריך, ותוכלו ללמוד על מגוון מכלולים שונים באופניים ולתרגל יחד איך לטפל בהם על האופניים שלכם.

* כל הכלים וחלקי החילוף יחכו לכם ביריד.

3. איסוף – אם יש לכם אופניים ישנים שמעלים אבק במחסן או סתם זוג שאתם חושבים שאף אחד לא ירצה, אנחנו ממש נשמח לקבל ולעשות בהם שימוש חוזר. בואו לפגוש אותנו בעמדת המסירה.

4. תערוכת אופניים ממוחזרים בלובי הסינמטק – הסדנה לעיצוב אופניים בהנחיית אילון ערמון מהמכון הטכנולוגי חולון HIT מגיעה לסינמטק. 16 סטודנטים לעיצוב תעשייתי יצרו במשך שבוע הצעות לכלי רכב ייעודיים, לאחר שהתנסו בעיצוב אובייקט או מוצר בר שימוש השואב מעולמות האופניים והרכיבה.

5. טרק בכיכר – תערוכה של אופני עיר והדרכה: חנות האופניים הוותיקה מחכה לכם ולכן עם תערוכה של אופני עיר וכל הפתרונות החדשים והעתידניים לרכיבה בעיר.

• כל יום בשעה 19:30 – הדרכה על החלפת פנימית.

• במקום תתקיים חלוקת כרטיס הטבה של 10% על כל החנות. תוקף ההטבה: 4.9–30.9.

• 17:00–19:00 גרפיטי קסדות ואופניים – אומן הגרפיטי Spray4all יצבע את הקסדות ושלדות האופניים בציורי גרפיטי מקוריים.

• 17:00–19:00 – תיקון אופניים בסיסי במחיר מיוחד בחנות בייקלאב – החשמונאים 115: כיוון ברקסים, שימון שרשרת וניפוח אוויר ב־30 ש"ח.

* שימו לב: עיריית תל אביב–יפו לא

חובבי האופניים מוזמנים להפנינג | צילום: שאטרסטוק

תהווה צד ולא תהא אחראית על טיב המוצרים או על הליך ההתקשרות.

אירועים מיוחדים:

יום א' 4.9.22

17:00–18:30 – צביעת אופניים (סטנסיל) ושבלונות מגניבות: צביעה סטנסיל (שבלונה) על האופניים. בואו לשדרג את האופניים עם צביעה בס־פריי בשלל עיצובים מדליקים.

18:00–19:00 שניט SHNITT מארח: מה הקשר בין אופניים למגדר? ברחובות של תל אביב–יפו מתרחשת מהפכה – מהפכה של ניידות ונגישות. בחזון התחבורה של העירייה: פחות נסיעות ברכב הפרטי ויותר נסיעות בתחבורה ציבורית ושיתופית ורכיבה על אופניים.
מה הקשר של המגדר לכל הדבר הזה? מתברר שנשים וגברים לא מתניידים באותה דרך. מוזמנות ומוזמנים לש־מוע איך, למה ומה העירייה עושה על מנת לצמצם את הפערים.
מרצה: יעל אנוך.

יום ב' 5.9.22

18:00–19:30 – סדנת תיקון פאנצ'רים (הסבר ועבודה מעשית): בואו ללמוד לתקן ולשפץ אופניים בעצמכם! במ־פגש זה נלמד ממה מורכב הגלגל, על סוגי צמיגים והתאמתם לאופן הרכי־בה, הרכבה נכונה של מכלול הגלגלים וכמובן תיקון פאנצ'רים.
ללא תשלום, בהרשמה מראש: https://bit.ly/3dTmZfG

יום ג' 6.9.22

18:00–19:00 – הקרנת סרט בסינמ־טק תל אביב - RAUL TABURIN.
לראול טבורן, בעל חנות האופניים ומתקן האופניים האגדי בכפר הקטן סנט סרון, יש סוד נוראי: הוא בעצם לא יודע לרכוב על אופניים. כשמגיע הצלם לכפר ומציע לצלם את ראול רוכב על אופני מרוץ על רקע הנוף של ההרים, מגיע גם רגע האמת. ראול יעשה כל שביכולתו למנוע את הצי־לום, אבל אצל ראול טבורן הדברים אף פעם לא כל כך פשוטים.
אולם 2 (89 דקות, צרפתית, תרגום לעברית).

- בתשלום מראש. לרכישת כרטיסים: https://bit.ly/3PSDLsG
- למחזיקי 'דיגיתל' – מחיר כרטיס: 21 ש"ח.

19:30–21:00 – סדנת תיקון וכיוון בלמים (הסבר ועבודה מעשית) – בואו ללמוד לתקן ולשפץ אופניים בעצמ־כם. במפגש הזה נכיר את סוגי בלמי האופניים השונים, נבין את מנגנוני הפעולה ונתרגל כיצד להחליף רפי־דות ולכוון את הבלמים.
ללא תשלום, בהרשמה מראש: https://bit.ly/3TfDVgT

יום ד' 7.9.22

17:00–19:00 – עמדת הכנת תכשי־טים ושפצורים מחומרים ממוחזרים – מוזמנים לעשות שימוש חוזר בחו־מרים שמהם עשויים האופניים. בעמ־דה יהיה אפשר להכין חגורות שונות מצמיגים צמידים, מפנימיות ישנות ומגיני בוץ ועוד.

תוכנית 'בשבילי'
מלווה להגשמת חלומות

מתקיעות בעבודה מזדמנת להגשמת חזון תעסוקתי - תוכנית 'בשבילי' תמצא לכם/ן פתרון

"הייתי מרוסקת ואבודה", מספרת ליאת (שם בדוי) בת ה־25. "כל הזמן הלקיתי את עצמי על כך שאני לא מספיק מתקדמת בקריירה ולא מספיק ממוקדת בכלל בחיים". היא הצליחה לסיים תואר ראשון (בהצטיינות!), לעזוב את בית הוריה בצפון הרחוק לטובת תל אביב, ועדיין עבדה שנים בעבודה מזדמנת ולא ידעה מה היא רוצה לעשות כשתהיה גדולה. וגם לא היה לה זמן לחשוב על זה כי היא היתה עסוקה בהישרדות בעיר. כמו הרבה צעירים, היא נחשפה לסיפורים על בני גילה שמרוויחים הון בהייטק והרגישה שהיא נשארת מאחור. ואז הגיעו התקפי זעם. קרוביה לא הבינו מי זאת המפלצת הכועסת והרושפת שיצאה ממנה.

כך ליאת הגיעה לתוכנית 'בשבילי'. זו תוכנית לצעירים שמעוניינים להגשים חלומות בתחומים של לימודים, עבודה, יחסים במשפחה ומעורבות חברתית (ובעצם כל תחום שהצעירים רוצים לקדם בחייהם). לכל צעיר נבנית תוכנית אישית להגשמת מטרותיו. חלק מהצעירים מקבלים ליווי פרטני, וחלק משתתפים בקבוצות לצורך הגשמת מטרותיהם. כך לדוגמה, בימים אלה מתגבשת סדנה להכוון תעסוקתי של צעירים המשתתפים בתוכנית.

ליאת החלה להיפגש עם רכזת התוכנית, ניבה רטנר, עובדת סוציאלית שמתמחה בטיפול התנהגותי–קוגניטיבי, ויחד הן גיבשו מטרות שליאת רצתה להשיג – להפחית את התקפי הזעם ולגבש חזון תעסוקתי.

התוכנית היא שיתוף פעולה של אגף מזרח במינהל לשירותים חברתיים ושל בית הצעירים 'ורדיאל 17'. מצד אחד, משתתפי התוכנית נחשפים ומתערבבים בסדנאות ובאירועים המתקיימים במרכז הצעירים, ומצד שני הם נהנים משירותי תוכנית 'יתד', התוכנית הלאומית לצעירים מטעם המינהל לשירותים חברתיים.

"בפגישות הבנתי במה אני ייחודית, ובמקביל למדתי להיות יותר סבלנית כלפי עצמי", אומרת ליאת. בימים אלה היא עומדת לפני צעד אמיץ – היא עזבה את עבודתה המזדמנת והכבר לא מספקת והיא עומדת לנסוע לחו"ל לנסות להגשים את החזון התעסוקתי שלה, שאותו גיבשה במהלך המפגשים. גם התקפי הזעם פחתו. "התוכנית נתנה לי ביטחון. יש לי עכשיו מטרה שאני מנסה להשיג, וגם אם אין לי ודאות לגבי כל הפרטים בדרך, אני יודעת שאני יכולה להתמודד עם אי־הוודאות", היא אומרת.

תוכנית 'בשבילי' מגייסת משתתפים נוספים בני 18–25 תושבי שכונות מזרח ת"א. המעוניינים יכולים לפנות אל: ניבה רטנר 03-7253842 bishvili@mail.tel-aviv.gov.il

נעים בסופ"ש
תחבורת
סופשבוע
בגוש דן.

נעים בסופ"ש

אוטובוסים חינם
בסופ"ש בגוש דן

busofash.co.il

עיריית תל־אביב-יפו מודילה את יוקר המחיה בעיר

מהיום העירייה חוסכת למשפחת אופיר משכונת כפר שלם ₪11,760 בשנה

ההחזר הכספי של הצהרון ושל מרכזי הספורט והקהילה (החלק היחסי מחודש מרץ) יבוצע על ידי העירייה במהלך השבועות הקרובים | * בדרום העיר וביפו בלבד | ט.ל.ח

הקו הסגול הגיעו לפארק וולפסון

תמונה מהשטח של העבודות בפארק וולפסון | צילום: האלבום הפרטי

בימים האחרונים החלו העבודות על הקו הסגול בפארק אדית וולפסון | בחברת נת"ע ענו לנו על שאלות שנוגעות לשעות העבודה | המעבר של הולכי הרגל | דרכי הגישה לבתי העסק | החניות | מטרדי אבק ורעש ועוד | וגם: מה אומרים התושבים?

בימים האחרונים החלו העבודות על הקו הסגול גם בפארק אידית וולפסון. המתחם המזרחי שהיתה בו מדשאה ליד החניון מכוניות גודר, והחלו בו העבודות של חברת נת"ע.

הקו הסגול של ה'דנקל' מחבר את החלקים המזרחיים של גוש דן דרך רמת גן וגבעתיים ועד למרכז תל אביב. הוא מאפשר נגישות למרכזי תעסוקה, לימודים ופנאי וחיבורים עם רכבת ישראל וקווי הרק"ל הנוספים.

בעיר תל אביב–יפו מתוכננות 19 תחנות של הקו הסגול העתידי, כש־5 מתוך התחנות העתידיות עוברות ממש בתוך השכונות יד אליהו, התקווה וכפר שלם, והחלו העבודות על התחנה שסמוכה לפארק אידית וולפסון.

בחברת נת"ע ענו ל'חדשות השכונה' על מספר שאלות בנוגע לעבודות:

מהן שעות העבודה המתוכננות?

"שעות העבודה המתוכננות הן בהתאם לחוק בישראל 07:00–19:00. עם זאת, יש עבודות שלא ניתן לבצע בשעות היום, ואלה מקבלות היתר זמני, תוך תיאום מלא מול הרשות או העירייה ובתיאום מול המשטרה".

האם יישמרו מעברי הולכי הרגל והגישה לבתי העסק?

"עבודות הביצוע להקמת הקו תבוצענה באופן שלבי (עבודה לסירוגין בצידי הרחוב השונים) ותכלולנה עבודות תשתית שבסופן יוקם תוואי הרכבת. לאורך כל תקופת הביצוע יישמרו מעברי הולכי הרגל".

מה לגבי חסימת גישה לחניות?

"לא תבוצע חסימת גישה לחניות פרטיות לאורך שלב א'. עם זאת, ככל שתידרש חסימה זמנית או מלאה של חניות, אנו נעדכן על כך מראש. כן תבוטלנה חניות ציבוריות במסגרת העבודות, במקומות הנדרשים, לטובת עבודות או מעבר הרכבת".

ומה בעניין חניות הנכים?

"במקרים של חסימה זמנית של חניות נכים יבוצע טיפול פרטני מול בעלי החניות בשיתוף תכנון הפרויקט ובהתאם לקבלת היתר מעיריית תל אביב–יפו".

האם יהיו מטרדי אבק ורעש?

"ייתכן כי חלק מהעבודות שתבוצענה ילוו במטרדי אבק ורעש. נת"ע עושה כל שביכולתה כדי למנוע מטרדים אלה על ידי ביצוע הרטבות כדי למנוע אבק, שמירה על ניקיון האתר ועוד. חברת נת"ע עומדת בכל תקני הסביבה והוראות המשרד להגנת הסביבה".

האם ייבדקו עצים?

"במסגרת תוכנית הרק"ל ניתנת תשומת לב רבה לפיתוח הנופי, לרבות שימור עצים. אנו עושים את מרב המאמצים כדי למזער את כריתות העצים בתוואי. מרבית העצים יישמרו, ואף יינטעו עצים חדשים עם סיום העבודות".

האם תבוצענה עבודות לילה?

"אנו מודעים לחוסר הנוחות ועושים כל שביכולתנו על מנת לצמצם את מטרדי הרעש ולרכז ככל הניתן את העבודות לשעות היום ולצמצם עבודות בשעות הלילה. עם זאת, עקב סיבות בטיחותיות ובהתאם לצורכי הביצוע תבוצענה עבודות לילה עם הקפדה על הפחתה ברעש. העבודות מתבצעות באישור ובתיאום מול עיריית ת"א והמשטרה".

האם יוסדרו שבילי אופניים?

"במסגרת העבודות יוסדר שביל אופניים בדרך השלום".

ומה אומרים התושבים? תושב האזור מסר לנו: "רכבת קלה בשכונה תעלה את הערך של הדירות באזור ותעזור לכולנו לנוע למרכז העיר או החוצה לערים שכנות". ואילו תושבת אחרת ציינה: "לקחו לנו גינה יפהפייה לטובת טרקטורים ובולדוזרים. זה נורא ואיום".

לקוראות ולקוראים של 'חדשות השכונה' מצורף סרטון הדמיה מיוחד שממחיש את קווי הרכבת הקלה שיפעלו בעיר בקרוב ויעברו גם בשכונות.

כניסה חינם

למוזאונים העירוניים

עד גיל 18

עצים לתושבים

לפני מספר שבועות חולקו 232 עצים לתושבי יד אליהו | מתחילת השנה חילקה עיריית תל אביב-יפו כ־1,200 עצי פרי לחצרות התושבים בשכונות הדר יוסף, שפירא ונווה שאנן, רמת ישראל, ביצרון, קרית שלום, נווה עופר ויד אליהו | הצטרפו לפרויקט הנטיעות הגדול וגם אתם תיהנו מעצי פרי | ההרשמה תיסגר ב־12 בספטמבר

לפני מספר שבועות התקיימה ביד אליהו חלוקה של כ־232 עצים לתושבי השכונה!

כחלק מההיערכות העירונית לשינויי האקלים הציבה עיריית תל אביב–יפו יעד לנטוע 100,000 עצים ברחבי העיר עד שנת 2030.

אלפי עצים יינטעו ברחובות, בפארקים, בצמתים וכן בחצרות הפרטיות, והם יקררו את העיר, ייצרו צל וינקו את האוויר שאנחנו נושמים.

מתחילת השנה חילקה עיריית תל אביב–יפו כ־1,200 עצי פרי לחצרות התושבים בשכונות הדר יוסף, שפירא ונווה שאנן, רמת ישראל, ביצרון, קרית שלום, נווה עופר ויד אליהו. הפרויקט ממשיך ויגיע בכל חודש לשכונה אחרת בעיר.

תוכנית הנטיעות בחצרות פועלת במסגרת שיתוף פעולה בין הרשות לאיכות סביבה וקיימות לאגף שפ"ע. שימו לב – בחודש אוגוסט יתקיימו חלוקות עצים בשכונות נוספות. ההרשמה בעיצומה.

כל העצים הם עצי פרי: תאנה, תות, הדר, שקד, שסק, גויאבה, ליצ'י. הם מותאמים לאקלים הים־תיכוני ולתל אביב, עמידים וקלים לתחזוקה ומתאימים לחצרות.

רוצים שכונה ירוקה ומלאה בעצי פרי? אנחנו מזמינים אתכם להצטרף אלינו לפרויקט הנטיעות הגדול!

צילום: עיריית תל אביב-יפו

חלוקת העצים לתושבי יד אליהו

במסגרת תוכנית 'היער העירוני' תחלק עיריית תל אביב–יפו עצים לחצרות הפרטיות בבניינים, והפעם – בשכונת יד אליהו. לעצים בעיר יש חשיבות רבה. הם מורידים את הטמפרטורה, מספקים לנו צל ופירות טעימים, משפרים את איכות האוויר ואת איכות החיים בכלל! רוצים ליהנות מכל הטוב הזה? בואו לנטוע עץ גם בחצר הבניין שלכם! שימו לב, ההרשמה תיסגר ב־12.9.22.

לפרטים והרשמה:
https://www.coing.co/Sviva_tlv_planting/59446

סינמה פרדיסו

בני תורתי, אחד מיוצרי הקולנוע החשובים בישראל, הביא למסך בסרט 'כיכר החלומות' (שצולם בשכונת הארגזים) את ילדותו משכונת התקווה | עכשיו הוא נזכר ומספר על המעורבות החברתית שלו בשכונה, שנגמרה בעימות חזיתי עם שלמה להט (צ'יץ') ז"ל | הקושי ליצור בימים האלה | הדאגה לנירו לוי, שהשתתף באופן קבוע בסרטיו | והצורך במחאה חברתית

בני תורתי "כל חיי שזורים בשכונת התקווה" | צילום: מהאלבום הפרטי

בני תורתי הוא לא פחות מאשר מהפכן חברתי. הילד שנולד בעפולה ועבר לבית שאן מצא את מקומו בגיל קטן מאוד בשכונת התקווה. בשנות ה־70 הוא היה חלק מסדנת תיאטרון של עיריית תל אביב־יפו ושיחק במסגרת הזאת במחזות בגיל 16. הילד שסבל מהפרעות קשב השתתף בחוג קולנוע לנוער בהדרכת הבמאי שמעון דותן, שבו צילם במצלמת סופר שמונה, ערך וביים סרטים קצרים. לימים למד בחוג לקולנוע וטלוויזיה באוניברסיטת תל אביב.

בתום שירותו הצבאי היה מדריך חבורות רחוב. במקביל לכך, בשנים 1979–1982 היה ממקימיה של תנועת 'אל"ה' (אזרחים למען השכונות), שכעבור חודשים ספורים מנתה מאות חברים. הם הקימו בתי תלמיד, משחקיות לילדים, גייסו קבוצת תיכוניסטים שטיפלו בנוער, צבעו בתים של קשישים ועוד. "כל חיי שזורים בשכונת התקווה", מספר תורתי, אחד הבמאים החשובים בקולנוע הישראלי. "את חבורות הרחוב הדרכתי במסגרת מכינה, ושם גם הקמנו את 'אל"ה', כדי לקדם את המאבק המזרחי. ב־1979 פיתחנו מנהיגות צעירה בשכונה". במסגרת הזאת הגיעו ב־1980 תורתי וחבריו ללשכתו של ראש עיריית תל אביב־יפו, שלמה להט (צ'יץ'), לפגישה. "סגרנו את הדלת של צ'יץ', פשוט מסמרנו אותה. כל כוחות החירום של מדינת ישראל הגיעו לחילוץ. קיבלנו מכות, חטפנו מעצרי בית ממושכים והתנועה התפרקה".

אבל תורתי לא עצר את השליחות החברתית־מזרחית שלו. הוא הקים את עיתון 'הפטיש', שפעל בין 1989 ל־1993 והתמקד בביקורת חברתית ובראיונות עומק עם זמרי קסטות, כמו שלומי שבת, יואב יצחק, זהבה בן ועוד רבים וטובים. כמו כן

הוא כתב מדור ששמו 'קו 16'. "זה האוטובוס שהיה מגיע מחוף הים לשכונת התקווה".

כחלוץ בתחום, נוכח יוקר המחיה, לא חסרה לך מחאה חברתית גם ב־2022?

"המחאה האחרונה, מחאת האוהלים, היתה לפני 11 שנים ב־2011, וגם היא היתה הפתעה גדולה. ברור שגם היום צריכה לקום מחאה. צריך להפגין, להחרים ולהילחם. לצערי כולם פסיביים. אני רואה קצת את המחאה שמנסה לעשות גיא לרר בערוץ 13 בתוכניתו 'הצינור', אבל זה לא מספיק".

הקולונוע בשכונה

כאיש קולנוע, תורתי החל בעשיית טרילוגיה של סרטים עלילתיים באורך מלא, נעדרי זמן ומקום. כל אחד מהסרטים נסב סביב מכשיר שעיצב את ההוויה של הפריפריה. הסרט הראשון בסדרה, 'כיכר החלומות' (2001), הוא מחווה לקולנוע השכונתי, שהיה מרכזה של העיירה בימים שלפני הטלוויזיה. הסרט השני בסדרה, 'בלדה לאביב הבוכה' (2012), הוא מחווה לרדיו ולמוזיקה המזרחית. כעת הוא עובד על הסרט השלישי בטרילוגיה, שהוא מחווה לטלוויזיה ולסרט בערבית. חובה לציין ש'כיכר החלומות' זכה בחמישה פרסי אוסקר ישראלי, ביניהם לתורתי עצמו על בימוי מצטיין. לאחר מכן זכה תורתי בפרס הראשון בפסטיבל הקולנוע במונפלייה שבצרפת, ובפרס התסריט הטוב ביותר על 'כיכר החלומות' בפסטיבל ולנסיה בספרד, והשתתף בפסטיבלים שונים לקולנוע בעולם.

ב־2011 צולם סרטו הארוך השני, 'בלדה לאביב הבוכה', שהיה מועמד לתשעה פרסי אופיר בשנת 2012 וזכה בארבעה. "'כיכר החלומות' צולם בשכונת הארגזים. הוא געגוע למשהו שנעלם, על תקופת התמימות של האנשים שחיו בפריפריה. או כמו שמישהו אמר לי: 'אז לא היה לנו כלום והיינו שמחים. היום יש לנו הכל אבל אנחנו עצובים'. 'כיכר החלומות' הוא מחווה לקולנוע 'דרום' שהיה בשכונת התקווה. סרטים אז, בסוף שנות ה־60, היו מדורת השבט, כי הטלוויזיה עוד לא היתה משהו שיש בכל בית. הבילוי הכי גדול ומרכזי אז היה ללכת לקולונוע. קולנוע 'דרום' בשכונת התקווה זו הילדות שלי. לצערי לא יכולנו לצלם את הקולנוע עצמו כי הוא נהרס, ויש שם הרבה רעש מסביב, אז מצאנו מקום ברחובות".

בשנת 2001 בחר העיתונאי רינו צרור בתורתי כיקיר העיר תל אביב בתחום הקולנוע בעיתון 'תל אביב'. "זו מחמאה ענקית", אומר תורתי. "זה היה בעקבות הסרט 'כיכר החלומות'. כנראה הסרט גרם לגעגוע למשהו שנעלם".

"קשה היום לעשות סרטים"

ואיך אתה מסתכל היום על שכונת התקווה הנוכחית?

נירו לוי. "רצתי לבקר אותו" | צילום: טל שחר

"אני אומנם מתגורר ביד אליהו, אבל כשאני רוצה לצאת לבלות, לאכול במסעדה ולפגוש את החברים שלי, אז אני מגיע לשכונת התקווה. האופי של השכונה השתנה. פעם כולם היו מכירים את כולם והיתה ערבות הדדית בין התושבים. היום זה אחרת, אבל כל חיי שזורים בשכונת התקווה".

ב'כיכר החלומות' ו'בלדה לאביב הבוכה' השתתף השחקן נירו לוי, שלפני כשלושה שבועות נפצע קשה בתאונת אופנוע. "אני אוהב את נירו. רצתי לבית החולים כדי לבקר אותו למרות שאי אפשר היה להיכנס. אני חושב עליו בערך כל היום ודואג לו. אני מקווה שייצא מזה. אני בקשר עם המשפחה שלו. הוא שחקן מצוין ואני אוהב לעבוד איתו. הוא מבין את מה שהבמאי רוצה ממנו ומבצע, לא אחד שיבקש שישנו לו שורה בטקסט או דברים מהסוג הזה". לוי, רק נציין, השתחרר מבית החולים.

דודו טסה עשה אצלך בכורה קולנועית ב'בלדה לאביב הבוכה'.

"דודו הגיע ודרש אודישן ואני לא עושה אודישן לשחקנים, פשוט יודע מי אני רוצה שיגלם את הדמות. דודו הוא בן השכונה, והיה לי ברור שהוא יעשה את התפקיד כמו שצריך, למרות שברור שלכל שחקן יש את האינטרפרטציה שלו לדמות. אני שמח שבחרתי בדודו ואוהב את העשייה שלו".

בטח שואלים אותך מה קורה עם הסרט הבא שלך?

"'כיכר החלומות' היה מחווה לשכונה, לקולנוע ולמה שביניהם. 'בלדה לאביב' היה מחווה למערבונים, סרטי הסמוראים וקצת לסרטי פנטזיה ולמוזיקה המזרחית.

הסרט הבא יהיה מחווה לסרט הערבי ולטלוויזיה. קשה מאוד לעבור את קרנות הקולנוע ולהשיג תקציב לסרט. בוחרים לתמוך בשישה מתוך 200 סרטים. צריך להילחם היום יותר כדי לעשות סרט. יש לזה מחיר כלכלי כבד ומנסים בינתיים לשרוד, לחיות מתמלוגים, אבל אני לא מפסיק לכתוב וליצור".

משפחת ציון, עם אמא מירי, אבא דודי, ארבעה בנים ובת, מחוברים לגמרי לשכונה | שומרים את השבת ומנצלים אותה לארוחות טעימות, משחקי קופסה וביקור בגנים הציבוריים | ויש להם גם נציגות גדולה בהפועל כפר שלם | "הדבר היחיד שבאמת חסר לנו כאן זה בית ספר תיכון ממלכתי־דתי", הם אומרים

משפחת ציון. "כפר שלם מקום מושלם" | צילום: מהאלבום הפרטי

היי פייב

● **מי אנחנו?**
משפחת ציון, מירי (בת 43, עובדת בגני ילדים), דודי (בן 43, עובד תב־רואה), דור (בן 14, בכיתה ח' באורט סינגלובסקי), בן (בן 12, בכיתה ז' באורט סינגלובסקי), אלרואי (בן 10, בכיתה ה' בבית הספר עציון), מור ומילן (בן ובת, תאומים בכיתה ג' בני 8, לומדים בבית הספר עציון). מתגוררים בכפר שלם.

● **יום שישי את יודעת?**
"הולכים לעבודה וכשחוזרים הבי־תה מתחילים לבשל ולנקות. בתפ־ריט קוסקוס, מפרום, עופות בתנור, ממולאים, צלי בשר עם במיה. הת־פריט עשיר ומגוון. ההכנות לשבת בעיצומן. בשישי בערב עושים קי־רוש. לפעמים אמא של מירי מצ־טרפת. בסיום הארוחה משחקים עם הילדים רמי ומשחקי קופסה, ומע־בירים חוויות של כל השבוע. מקפי־דים לשמור את השבת".

● **שבת בבוקר יום יפה?**
"קידוש היום. לפעמים בארוחת הבוקר חמין, לפעמים ג'חנון, לפע־מים טביט, ויש גם חומוס פול. מתל־בשים, יורדים לבית הכנסת לשיעור תהילים. כל ארבעת הבנים משחקים בהפועל כפר שלם, אז אם לאחד הילדים יש משחק אז הוא הולך למ־שחק. אם המשחק בכפר שלם אנ־חנו הולכים לצפות. אנחנו אוהדים אדוקים של הפועל כפר שלם. אחרי התהילים וארוחת הצהריים הילדים יוצאים לשחק, מבקרים בגינה בר־חוב צרעה או בגינה אחרת בכפר. דודי נח, מירי קצת פחות".

● **סיום החופש הגדול?**
"היה לנו קשה. הילדים איבדו את זה בשלב מסוים. עשינו חופשה משפח־תית על החוף בכינרת, מהבוקר עד הערב, כולל ביקור בקברו של רבי מאיר בעל הנס. אנחנו מאוד שמחים שהילדים חוזרים לבית הספר ול־שגרה. זה בריא לנו ההורים וכמובן לילדים".

● **החיבור שלנו לכפר שלם?**
דודי מפתח תקווה, ומירי כל חייה גרה בכפר שלם, פרט להפסקה קצרה בראשון לציון. מירי ודודי הכירו ב־2004 בפאב מסעדה בתל אביב. "היה לנו חיבור, ממש אהבה ממבט ראשון. היינו בני זוג שלוש שנים והבנו שאנחנו צריכים להת־חתן. עברנו לגור אחרי שנה בכפר שלם. דודי מאוד התחבר לכפר שלם מהרגע הראשון".

● **מה צריך לשפר בשכונה?**
"אנחנו אוהבים הכל כי הכל נגיש כאן, בתי ספר וגני ילדים נהדרים. הדבר היחיד שחסר כאן זה בית ספר תיכון ממלכתי־דתי. אנחנו שומרי מסורת, אבל בגלל שאין בית ספר תיכון דתי הם באורט סינגלובסקי, שהוא בית ספר מדהים. הוא בית ספר חילוני. חוץ מזה כפר שלם זה מקום מושלם".

בלגוטין זוהר. חובבת כושר | צילום: מהאלבום הפרטי

תקווה אולימפית

לילך בלגוטין זוהר, בת שבע וחצי, היא מתעמלת אומנותית שמדי יום שישי רצה עם אביה, מאמן הכושר, שישה קילומטרים בפארק דרום | חולמת להיות כמו המתעמלת האולימפית ניקול זליקמן, שגם העבירה שיעורים בחוג שלה | וכבר יודעת מצוין לעשות גלגלון ולתפעל חישוק

● **מי אני?**
לילך בלגוטין זוהר, בת שבע וחצי, תלמידת כיתה ב' בבית הספר 'עופרה חזה' בכפר שלם, מתעמלת אומנותית בקאנטרי בית בארבור.

● **איך הכל התחיל?**
"התחלתי להתאמן בגיל חמש באקרובטיקה, ואז המורה שלי עזבה כי אני היחידה שהגיעה לחוג, אז עברתי להתעמלות אומנותית. אני מתאמנת פעמיים בשבוע, ופרט לזה הייתי גם בחוג שחייה, אבל רק בקיץ. אבא שלי מאמן כושר, אז אנחנו רצים כל יום שישי שישה קילומטרים בפארק דרום. אמא שלי מדריכת פילאטיס, אז אני משתתפת בשיעורים. אני מאוד אוהבת התעמלות אומנותית ועושה תרגילים שמחזקים אותי. התרגילים שאני הכי אוהבת לעשות הם תרגילי יוגה ותרגילי פילאטיס. אנחנו בעיקר לומדים לעשות גלגלון, פרפר, גשר, קפיצה בחבל וזרקת חישוק למעלה ועל המותן".

● **הספורטאית הנערצת עליי?**
"אני מעריצה את ניקול זליקמן, מתעמלת אומנותית אולימפית שייצגה את ישראל וסיימה את אולימפיאדת טוקיו במקום השביעי. היא הגיעה לקאנטרי ברבור לעשות לנו כמה שיעורים. אני רוצה להיות כמוה כשאהיה גדולה. החלום שלי הוא גם להגיע לאולימפיאדה".

● **כשאהיה גדולה?**
"אם לא מתעמלת אומנותית אז אני מניחה שאלך אחרי ההורים שלי. אשלב בין המקצוע של אבא שלי, שהוא מאמן כושר, למקצוע של אמא שלי, שהוא מדריכת פילאטיס".

● **התחביבים שלי חוץ מספורט?**
"אני הכי אוהבת לצייר. אני משחקת שחמט, אני מנגנת על אורגן, וכמובן שחייה. המאכלים האהובים עליי הם בעיקר סלט, שזה גם טעים וגם בריא, וגם חביתה ושקשוקה. אני מקפידה שלא לאכול ארוחה כבדה לפני אימון".

● **אני וכפר שלם?**
"הכי כיף זה לפגוש חברים בשכונה ולעשות איתם תחרויות של ריצה ושל אופניים וגם לטייל בפארקים, אם זה פארק איילון, פארק דרום או פארק וולפסון".

רוצים להשתתף במדור? כתבו לנו:
98south.news@gmail.com

רוחמן. עבודת כפיים | צילום: האלבום הפרטי

הנדימן

ליאוניד רוחמן, גמלאי עם ידי זהב, מספק שירותי אחזקה ומומחה בחשמל | "אנשים שיוצאים לפנסיה מרגישים לא חיוניים ולא פעילים ואני שמח להמשיך בעשייה", הוא מסביר | יש לו סיפור מעניין על ההגעה שלו לכפר שלם לפני שלושה עשורים | הוא מודאג בגלל המלחמה באוקראינה מולדתו ("שמתי דגל על המרפסת") ומבטיח לאשתו לצאת בקרוב לטיול בחו"ל

● מי אני?

ליאוניד רוחמן, חשמלאי, בן 67, גמלאי, עבד כמעט 30 שנה באחזקה. מתגורר בכפר שלם. נשוי+2 וסבא לשני נכדים.

● העבודה שלי?

"אני בעיקר חשמלאי, כי בהשכלתי אני מהנדס חשמל, אבל עושה את כל העבודות האפשריות, כולל אינסטלציה, מסגרות, תיקונים וכל מה שמצריך עבודה בידיים. אומרים שיש לי ידי זהב, אבל אני מעדיף להתרכז בעבודה מאשר במחמאות. אני גמלאי רק חצי שנה ועושה את התיקונים פחות בשביל הפרנסה ויותר בשביל התעסוקה וכדי לעזור לאנשים. צריך לעשות משהו כדי שלא יהיה משעמם. זה עדיף בהרבה מאשר לשבת בבית. תנועה ועבודה נותנות בריאות וגם הרגשה טובה שאתה יכול לסייע, להיות אוזן קשבת לאנשים. אנשים שיוצאים לפנסיה מרגישים לא חיוניים ולא פעילים ואני שמח להמשיך בעשייה. לצערי אני לא אוהב לטייל, אז אני לא מנצל את הפנאי שיש לי לבילויים. הבטחתי לאשתי שנצא לטיול קצר באירופה ואני כמובן אקיים את ההבטחה. אנחנו ביחד 37 שנים והיא יודעת שאעמוד במילה שלי".

● חוויה מיוחדת בעבודה?

"היתה הפסקת חשמל ברחוב אונטרמן. זה היה בשעות הערב ולא היה אפשר לקנות את החלק שמתקן את הסיפור. אז עשיתי קומבינה כדי שיעבירו את הלילה ולמחרת קניתי את החלק וסידרתי הכל. הכנסתי קונטקטור של 220 וולט ממקום אחר, לא דרך הבקר, כדי לתקן את התקלה. אי אפשר להשאיר משפחות שלמות בלי חשמל בבית אז עשיתי את זה בכיף".

● החיבור שלי לכפר שלם?

"עליתי מאוקראינה לפני 32 שנה ב־1990 ישר לכפר שלם עם עצירה קצרה בבודפשט (צוחק). הגעתי בלי לדעת כלום. לקח לי חודש למצוא דירה להשכרה. הכל היה בחיתולים, לא כמו עכשיו. בקושי היו בניינים. השכונה מתפתחת יפה ויש לה עתיד. יש כאן הכל: פארקים, בניינים חדשים, מוסדות חינוך. אני נהנה לראות איך השכונה משתדרגת. אם היו אומרים לי בתחילת שנות ה־90 שזה מה שיקרה לא הייתי מאמין. יום אחד חזרתי הביתה ברגל וראיתי שבונים ברחוב חיים בר לב. בקושי ידעתי עברית אבל רכשתי דירה ב־360 אלף שקל. זו העיסקה הכי טובה שעשיתי בחיים".

● המלחמה באוקראינה?

"אני מאוד מודאג. כל המשפחה שלי ואני נולדנו שם. יש לי שם קרובים ואנחנו עוזרים להם ושולחים להם כסף ותרופות. שמתי דגל של אוקראינה על המרפסת. אם היינו יותר צעירים אולי היינו יכולים לעזור יותר. אני מקווה שהמלחמה שם תיגמר כמה שיותר מהר".

ליאוניד רוחמן,
בל עבודות האחזקה והחשמל
טלפון: 054-4860548

רוצים להשתתף במדור? כתבו לנו:
98south.news@gmail.com

יש ילד או ילדה שמחכה לך!

يوجد طفل/ה التي ينتظر او تنتظر لك!

בואו להיות משמעותיים עבור ילד או ילדה, עם צרכים מיוחדים, וללוות אותו או אותה בשל סיבות בריאותיות, רגשיות וכד'

בין 2-6 ימים בשבוע, משרות חלקיות או מלאות,
שכר חודשי ועבודה לאורך כל חודשי השנה.

קליטה לעירייה • קרן השתלמות מהיום הראשון • קופת גמל •
השתלמויות וקורסים • ביטוחי בריאות •
אפשרות לקביעות • נופשים ואירועים ועוד המון הטבות

cv_edu1@mail.tel-aviv.gov.il (ציינו משרה 20)

האפונה באופנה

מרב כהן מתמחה בעוגות וקינוחים אבל בחרה להגיש לכם מרק אפונה, כמתאבן לארוחת השבת | חוץ מזה היא מסבירה למה היא לא צופה בריאליטי אוכל | איך זנחה את הרעיון לפתוח מסעדה בחצר ביתה | עד כמה השורשים שלה נטועים בכפר שלם | ואיך היא מעבירה את מורשת המטבח גם לבת הגדולה שלה, רננה

מי אני?

מרב כהן, בת 46, נשואה+4, עובדת באגף שירו־תים חברתיים ברמת גן, מתגוררת בכפר שלם.

החיבור שלי למטבח?

"העברתי חוגי אפייה ובישול לאוכלוסייה של אנשים עם מוגבלות שכלית התפתחותית במתנ"ס רמת השקמה ברמת גן. אני אופה ומ־בשלת מגיל צעיר, כולל מכירת עוגות לימי הולדת. אני הכי אוהבת לבשל דברים חדשים ומעניינים, כאלה שהופכים לטרנד. בחגים ובאירועים אני אחראית על הקינוחים בעיקר. בחרתי דווקא במרק אפונה אפילו שאנחנו בימי הקיץ החמים, כי יש משהו מנחם במרק והטעם שלו מאוד עדין. זו אחלה דרך לפתוח את סעו־דת יום שישי בערב רגע לפני שמגיעות המנות העיקריות של הדג או הבשר. אצלנו התימנים אומרים ש'המרק הוא הכל'. אין מה להוסיף".

אני וריאליטי?

"אני צופה בתוכניות לעיתים רחוקות. בעיקר מעניינת אותי היצירתיות של האנשים והטכ־ניקות, וזה פותח הרבה רעיונות לדברים חדשים. אני אמא לארבעה ילדים ועובדת במשרה מלאה, וכדתייה הצפייה בטלוויזיה פחות מתחברת אליי. אם בכל זאת הייתי הולכת לתוכנית כזו, כנראה הייתי מכינה להם קינוח טעים".

אני וכדורשת:

"אני משחקת כדורשת כבר ארבע שנים בקבוצת הליגה של עיריית רמת גן. תמיד היתה לי אהבה לספורט ולתחרותיות, ואני מאוד נהנית מהמ־שחקים ומהטורנירים שיש. הילדים שלי מתא־מנים באופן עצמאי. יש בבית כלים ומשקולות. הספורט בריא לגוף ולנפש".

הסבה מקצועית?

"חשבתי לפתוח עסק עצמאי, מסעדה בחצר הבית. כבר היו לי שם ותוכניות. התכנון היה לעשות מסעדת בוטיק של עד 20 איש כשאני מכינה סעודה רק לכבוד ראש חודש, אבל זה לא יצא לפועל. ובכל זאת בכל ראש חודש אני נפגשת עם חברים וחברות ועושים סעודת ראש חודש. בתפריט אפשר למצוא הכל מהכל כשכל זוג מכין מה שהוא רוצה. אני כבר לא אפתח מס־עדה כי צריך בשביל זה גב כלכלי והמון פרוצ־דורה. אשאיר את זה כתחביב".

כפר שלם בשבילי?

"נולדתי בכפר שלם, פרט לשנה אחת כשהת־חתנתי שאז עברנו לחולון, וחזרנו מהר אחרי הלידה של הילד הראשון כדי להיות קרובה למשפחה. כל האחים שלי גרים סביבי. למדתי בבית הספר 'בעל שם טוב' בכפר שלם. הייתי בתנועת הנוער בני עקיבא כשבבית הספר הייתי גם חניכה וגם מדריכה. אנחנו ממפוני כפר שלם. התפנינו בשנת 1994. העבירו אותנו ובנינו בית בשטח שהקצו לנו. אפילו כשפינו אותנו המש־כנו לגור ברחוב סמוך בכפר שלם. אני חושבת שהשכונה הזו מיוחדת עבורי מתוך זה שנשארתי כאן. יש כאן חמימות וקשר מיוחד בין השכנים. תמיד יש מי שאכפת לו ממך וכולם מכירים את כולם. זה קשר ארוך שנים וטוב".

מדור לדור:

"הבת שלי הגדולה רננה בת 17 וחצי, ויש לה חיבור מיוחד למטבח. היא היתה עוזרת לי תמיד, עד שהיא החליטה שהיא רוצה להתחיל להכין מאכלים, קינוחים ועוגות בעצמה. עכשיו כשמ־זמינים ממנה היא לוקחת את המושכות. אני רק מייעצת ומפקחת".

מוטו בחיים:
"תעשו טוב ויהיה לכם טוב"

מרק אפונה

המרכיבים:

1 בצל קצוץ
1.5 כוס אפונה יבשה שרויה
2 ליטר מים
1 בטטה בינונית
1/2 תפוח אדמה
2 שיני שום כתוש
כף פפריקה אדומה מתוקה
1/2 כף כורכום
כף אבקת מרק
1/2 כפית פלפל שחור
מלח לפי הטעם

אופן ההכנה:

1. לטגן במעט שמן את הבצל.
2. להוסיף את התבלינים והשום.
3. להוסיף את האפונה הירוקה, הבטטה ו־1/2 תפו"א.
4. להוסיף את המים.
5. להביא לרתיחה ואח"כ להנמיך לאש נמוכה ולבשל במשך שעה עד להתרככות האפונה.
6. להכניס בלנדר מוט ולטחון את המרק.

לטעום ולשפר טעמים.

הערה: במידה שהמרק מעט סמיך ניתן להוסיף מעט מים רתוחים.

מרב כהן. "אצלנו התימנים אומרים ש'מרק הוא הכל'" | צילומים: מהאלבום הפרטי

להגיע ליעד

כי תצא // הרב נסים בכור

הפרשה מלמדת אותנו לא להשאיר קצוות פתוחים | להשלים כל משימה עד הסוף גם אם קשה בדרך | בחיים לא עובדים לפי חשק, עובדים לפי מטרה

הפרשה מלמדת אותנו הרבה מצוות. בפרק כ"ב פסוק ח' נאמר: "כי תבנה בית חדש ועשית מעקה לגגך ולא תשים דמים בביתך כי ייפול הנופל ממנו".

פשט הדבר הוא שאדם אשר זכה לקנות אדמה ולבנות בית עם עליית גג חייב לשים מעקה, ואם לא הרי הוא כאילו מסייע בשפיכות דמים, והדברים נראים פשוטים, אבל בואו נראה מזווית אחרת מה קורה פה.

אם כן, אדם שלא התקין מעקה בעליית הגג, ובכן, מדובר באדם שלא עושה דברים עד הסוף, הוא משאיר קצוות פתוחים, וזה הכי מסוכן, הרי קראנו בפסוק "לא תשים דמים בביתך כי ייפול הנופל ממנו" – עצם העובדה שאדם עושה גג ללא גדר – הוא עכשיו מייצר מציאות של גרימת מוות ברשלנות, ועל זה נאמר "כי ייפול הנופל ממנו...".

אנחנו מבינים שבמילה 'ממנו' הכוונה לגג אשר משם נפל האדם המסכן מכיוון שלא היה מעקה.

אבל בעצם במילה 'ממנו' הכוונה לבעל הבית כי הוא האשם הגדול, הנופל נפל ממנו, ממעשיו הטיפשיים של בעל הבית אשר זלזל בחיי אדם.

זה מתחיל בילדות

ומאיפה הבעיה מתחילה? היא מתחילה בילדות. אנחנו הורים אוהבים. קשה לנו מאוד לראות את ילדינו מתקשים בלימודים, אז אומרים לילד עזוב, זה קשה, אל תתאמץ לסיים את שיעורי הבית... ככה זה ביסודי, לאחר מכן בתיכון הוא נכשל בבגרות כי הוא הורגל שכשיש קצת קושי מוותרים, עוזבים, לא סובלים בחיים, צריך ליהנות מהעולם וכו'. ונוצר לנו סוג של אדם עצלן, הוא מתחיל קורס ולא מסיים, ספר ולא קורא עד הסוף... הכל אצלו תירוצים שחשבתי בהתחלה שזה מעניין אבל אבד לי החשק... בחיים לא עובדים לפי חשק, עובדים לפי מטרה. כשלאדם יש מטרה והוא מסיים אותה הוא מבורך.

בכל שלב בחיים שלנו המטרה משתנה. כשהאדם צעיר המטרה היא ללמוד, אח"כ צבא, אח"כ עבודה, חתונה וטיפול בפרנסת המשפחה וכו'. אבל אדם שחי ללא מטרה הוא מסכן וטיפש ואין לו שום שאיפה להתקדם... התחלנו לדבר על גג ללא מעקה שזה קצה פתוח, שלב שלא סיימו... וזה גורם למוות. היו הרבה מקרים שאנשים עמדו על הסורג במרפסת לראות את הנוף וצללו אל תוך המוות כי המסגר לא ריתך את הסורג... הוא רק נתן פיק בקצה ושכח מלחץ העבודה שהיה לו... או כל אדם אשר רואה שקע פתוח חשוף אצלו בבית ולא קורא לחשמלאי לתקן... הוא מסכן את חיי משפחתו כל יום. וזה האיסור לא תשים דמים בביתך, אל תשאיר קצוות פתוחים, תסיים לסדר כל דבר.

ברוסיה היה מושל אכזר הצאר ניקולאי, ויום אחד היה מסדר והוא עבר ליד שורת החיילים הרוסים שלו,

כשעושים משהו, עושים אותו עד הסוף | צילום: שאטרסטוק

מגיל צעיר חייבים להתרגל לסיים מטרות ולא לוותר, גם אם קצת קשה. כי מי שרגיל לא להתאמץ יוותר על לימודים בגיל צעיר, יוותר על עבודה יותר מאוחר, ובשלב מאוחר יותר יוותר על שלום הבית שלו ואפילו על ילדיו

והנה אחד החיילים היה בוגד ומתנקש והוא שלף חרב ובא לרצוח את הצאר מאחורי גבו. אחד החיילים שם לב וב־תוך שנייה הרג את הרוצח.

החלה מהומה גדולה והיה מובן לכולם מי הגיבור. לאחר מכן הגיבור הוזמן לפני הצאר למשרדו, ושם שאל המ־נהיג את החייל מה הוא צריך? החייל היה יכול לבקש עושר, כוח, שלטון, אבל החייל הזה, שהיה בדרגת טוראי פשוט, ביקש מהצאר שידבר עם המפקד שלא יציק לו כי הם לא כל כך הסתד־רו... הצאר אמר לו אני אטפל בזה מייד. החייל יצא לדרכו ומפקדו זומן למ־שרד הצאר ניקולאי, והנה הצאר אמר שני דברים למפקד: הראשון, שלא יעז להציק לחייל הזה יותר לעולם; והשני שלא יעלה את החייל בשום דרגה, לא גנרל ולא קצין ולא מפקד כיתה, כלום. המפקד שאל מדוע לא? ענה לו הצאר אין לי צורך במפקדים טיפשים... זה סכנה לצבא שלי, לחיי החיילים שלי.

ככה זה כשלאדם אין מטרה, אין לו לאן להתקדם. מגיל צעיר חייבים להתרגל לסיים מטרות ולא לוותר, גם אם קצת קשה. כי מי שרגיל לא להתאמץ, אז יוותר על לימודים בגיל צעיר, יוותר על עבודה יותר מאוחר, ובשלב מאוחר יותר יוותר על שלום הבית שלו ואפילו על ילדיו... לכן אדם צריך לפתח אופי חיובי ומציאותי להבין שלא הכל קל אבל הכל לטו־בה, וגם בשלב שהחיים פחות מתוקים והניסיונות גואים... זה רק זמני, שום דבר לא נשאר לנצח והטוב בדרך, רק תאמין ותזכה לראות את זה בקרוב. שבת שלום ובהצלחה בכל המטרות שלכם בחיים.

זמני השבת: כניסת השבת: 18:33 יציאת השבת: 19:32

אין לך את האפליקציות של תל־אביב-יפו?

איפה היית עד עכשיו?

דיגיתל, חופים בתל־אביב-יפו ו-106+, חובה לכל תל־אביבי-יפואי

הלכת לים ולא הורדת יישומון חופים? הפסדת!

מחזיקי ומחזיקות דיגיתל זכאים להשכרת מתקני חוף במחירים שווים במיוחד:
2 ש"ח לכיסא או 2 ש"ח לשמשייה
4 ש"ח למיטת שיזוף

פשוט להגיע לחוף, להתיישב ולשלם באמצעות היישומון

חיים בתל־אביב-יפו בלי דיגיתל? להתעורר!

כל ההטבות והאירועים לחיים בעיר במקסימום עם מינימום הוצאות.
מאות אירועים חינמיים בשנה
סיורי טעימות, מופעים, מתחמי vip, פעילויות והופעות לילדים ולגדולים

רק להוריד ולהתחיל ליהנות!

הלכת, ראית, דיווחת! מוקד שירות 106 פלוס

ביישומון 106+ ניתן לדווח על כל סוגי המפגעים:
רחוב לא נקי, פינוי פסולת, פנס רחוב תקול, בעיות הדברה ויתושים, אפילו על רעש מוגזם בלילה.

זה קל ופשוט, תנסו אותנו!

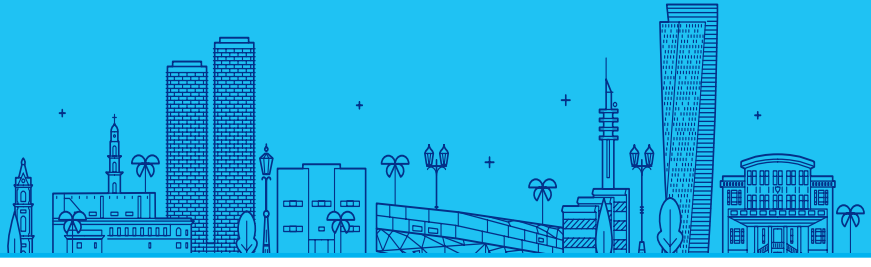

Touch

הפוך על הפוך - תשבץ הגיון

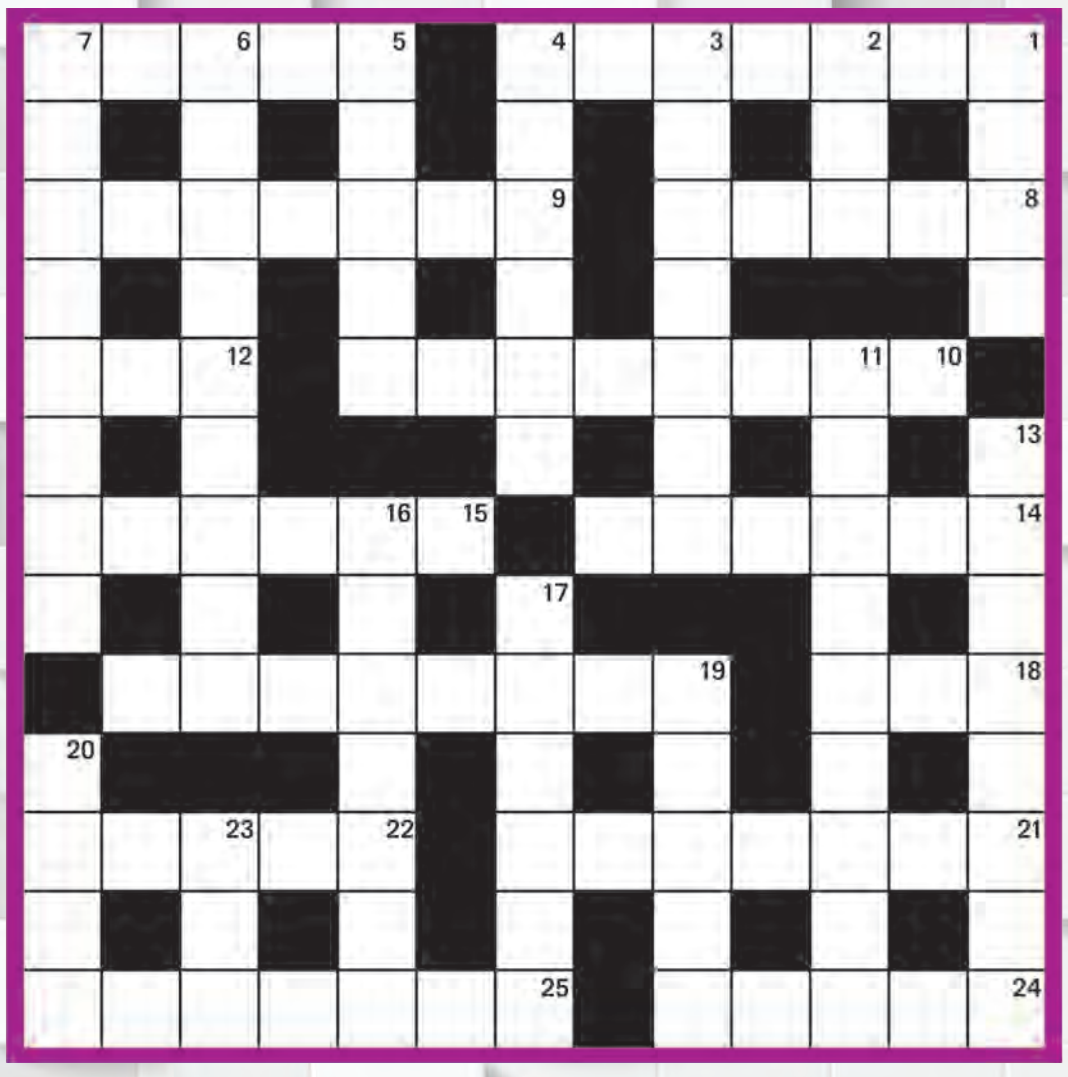

מאוזן:

1. עשוי להופיע בביבליוגרפיה ובכתובים (ש)(4,3); 5. עוזר לאדם להבין מה יכול לצמצם כוח אדם (5); 8. בחסידות יש משהו שעשוי לפתור סכסוך (מ)(5); 9. היה שחקן התפרנים במושב (3,4); 10 . מה שקורה עם תייר לא מקצועי (8); 12 . האחרונה היא בחמה שלא תתנהג כשפן (3); 14 . בגובה רואים ציפור הולנדית (6); 15 . לא בני ישראל עבדו עבודה זרה (4,2); 18 . מאמן טוב בקריית־שמונה (3); 19 . תוכל לסייע גם לחולי אסתמה, אבל לא מתאימה לתנאי מדבר (8); 21 . נטל בלמים לעד (7); 22 . מנהלים שאפשר להצמיד לביתות (5); 24 . לפי המומחים המשקה נגמר בדרך חזרה (5); 25 . צביקה כותב בו את חוויותיו בין ה"לילה טוב" לבין ה"ערב נפלא"? (4,3).

מאונך:

1. אפשר למדוד בו 720 אינצ'ים (4); 2. תופס כיסוי ביצה (3); 3. במבט לאחור, שם המשפחה של נטלי מסייע לפתור שיר של נעמי שמר (4,3); 4. הסופר גם הגיע בזמן (6); 5. חילוץ בדים מלמטה (מ)(5); 6. נראה שסול הוא דג מזמר? (5,4); 7. בסדר, מזכירים את סכום הכסף הזה? חתבי ואל תישארי באותו מקום (4,4); 11 . קומיקאית, גנרל, מנחה, מחזאי וספורטאי (5,4); 13 . שמעון בחוץ ורוז בפנים, במלוא מובן המילה (6,2); 16 . כלי חקלאי עם טלאים להחלקה (מ)(7); 17 . מה שאפשר יהיה לכתוב על כל מצבה של ספן העוסק ברפואה (6); 19 . חייבים שני אלמנטים בפילוסופיה הסינית (5); 20 . ראש חזיר עם קרן בחמה (4); 23 . איזו גבינה הכבש מעלים? (3).

תשבץ

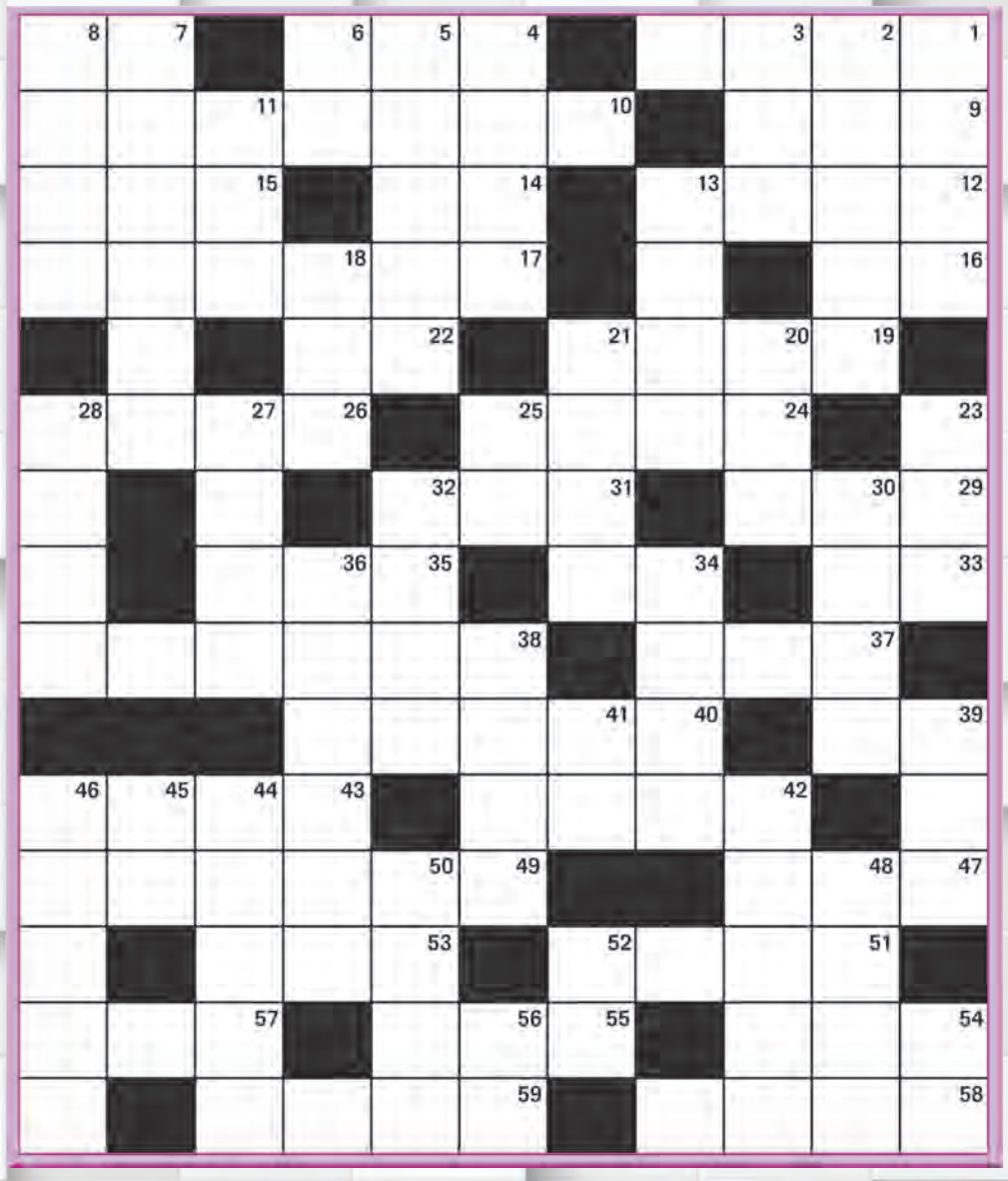

מאוזן: 1. בסים; 4. השם העברי של נפטון; 7. ישן; 9. התמוטט, נהרס; 10 . סופר אמריקאי בעבר, מחבר "קדמת עדן"; 12 . המדבר הגדול בעולם; 14 . יחידת הספק חשמלי; 15 . אל כנעני; 16 . אות אנגלית; 17 . אדם הכותב את תולדות חייו של אדם אחר; 19 . סולן להקת "יו" 2"; 22 . ממציא הטלפון; 24 . מיין הפרי; 26 . חומר לאיפור הלחיים, רוז; 29 . שם תכשיט לגופו; 31 . גוף צבאי גדול; 33 . אות עברית; 34 . אסכולת תיאטרון יפנית; 35 . מידת שטח; 37 . סל נצרים; 38 . עיר הבירה של טג'יקיסטן; 39 . שניים; 40 . מאכל קליל ואווירי, תפיחה; 42 . טמון, חבוי; 43 . כינוי לאדם "מרובע"; 47 . חש צער עמוק; 49 . ספר של יהודה הלוי; 51 . זמר ומלחין ישראלי; 53 . ריחם, חס; 54 . מטבע חוץ; 55 . משחק הרכבה; 57 . משערי ירושלים; 58 . נבחן בקפידה; 59 . עץ יער.

מאונך: 1. רלטיבי; 2. הפצרה; 3. מלחין גרמני; 4. ספוג בנוזלים; 5. שיפר, תיקן; 6. מילת בקשה; 7. חסרי השכלה, בורים; 8. הרמטכ"ל השלישי של צה"ל; 11 . תא רבייה בצמחים; 13 . הוברח; 18 . ריקוד זוגות; 20 . גוף נבחר; 21 . עיר בספרד; 23 . יחידת זמן; 25 . מסולם הצלילים; 27 . נוטה להתפשר; 28 . השתחוות קלה; 30 . ברית צבאית בינלאומית (ר"ת); 32 . בירת קוריאה הדרומית; 34 . התכנס, נקהל; 36 . כינוי לאדם המתפרנס בדוחק (3,3); 38 . קיבוץ באצבע הגליל; 39 . ממלכי ישראל; 41 . אות באלפבית העברי; 42 . מתן תמיכה כספית; 44 . משחה רפואית; 45 . הזיל רוק מפיו; 46 . הר בגליל העליון; 48 . גרם למפח נפש; 50 . אחד הצבעים; 52 . מוסד אקדמי בקונטיקט; 54 . רוח יבשה וחמה; 56 . יהיר.

סודוקו

קל

5				1				3
		1	3		9	8		
3		6				5		7
7	2						9	8
			4		1			
1	8						3	4
8		9				2		5
		7	2		5	4		
4				6				9

אלכסון

		8		9				
7	4		8			5		
2	5		7		1			
		1				3		
			3		8		7	5
		7			9		5	4
	8		2	3		7		

בינוני

5	4							
	3		1			2		6
		1		2		9		
					7	8		
	7	3	4		8		5	
		6	2					
		7		8	2	6		
6	2	4			1		7	
		8					2	1

קשה

6				1		9		
				3		8		5
	8	9	4				7	
5			2					6
		3	1		5			
4					7			9
	1				8	7		
7		6		2				
		2		7				1

סוד המזלות

תחזית שבועית כללית לילידי כל המזלות

צילה שיר-אל
אסטרולוגיה וייעוץ משפחתי

טלה

נושאי עבודה ומערכות יחסים יעסיקו אתכם מאוד במהלך השבוע הקרוב, וזאת בגלל העובדה שייתכן שיהיו לכם חילוקי דעות על רקע של צרכים שונים בביטוי האישי שלכם בעבודה. חשוב מאוד שתוודאו שאתם מובנים לאחרים ולא פועלים אך ורק על דעת עצמכם, עובדה שיכולה לקומם עליכם את האנשים הקרובים לכם ביותר. זה הזמן לנסות לעשות שינוי כלשהו כל עוד כוכב ההזדמנויות יופיטר עדיין במזל שלכם.

שור

כוכב התקשורת המוכר בשמו מרקורי נמצא אצלכם במקום המקושר עם מערכות יחסים על רקע עבודה, ולכן נראה שזה הזמן הנכון ביותר עבורכם לבדוק את הקשרים האישיים שלכם מול אנשים שאתם עובדים איתם ולוודא שכולכם ביחד מצפים לאותם הדברים ויש ביניכם הבנה ותיאום ציפיות. ייתכן שנושאי העבודה יהיו קצת יותר טעונים כי נראה שתתבקשו להוכיח את עצמכם.

תאומים

כל נושאי המשפחה עולים עכשיו על הפרק, ועובדה זו מתאימה במיוחד לתקופה המתקרבת של החגים. מומלץ לכם לבדוק שאתם פועלים בשיתוף עם האנשים הקרובים לכם, וזאת בגלל העובדה שאתם נוחים עכשיו יותר לחילוקי דעות ואנשים שהייתם בטוחים שזורמים מאוד עם דעתכם יתגלו לכם כאנשים בעלי דעה עצמאית לחלוטין ששונה משלכם, מה שעלול לגרור אתכם למריבות.

סרטן

התרחשויות שונות במשפחה הקרובה לכם יכולות לערער לכם את הביטחון שנדמה לכם שרכשתם בגלל העובדה שאתם מאוד מחוברים לאנשים במעגל הראשון הקרוב אליכם. אך אתם גם מעוניינים לפתח לעצמכם חיים ודעות משלכם. מאחר שכוכב מרקורי, שמפעיל את התקשורת שלכם בצורה מאוד אינטנסיבית, נמצא בנסיגה הנוכחית שלו, בהחלט ייתכן שתמצאו שאת המחשבות שלכם עדיף לעיתים קרובות לשמור לעצמכם.

אריה

כוכב התקשורת מרקורי יימצא אצלכם בנסיגה בבית המקושר עם הסביבה הטבעית שלכם ומלמד על כך שאתם מנסים לפעול בצורה עניינית ופרקטית יותר מהרגיל. אולם ייתכן שבגלל הנסיגה עדיין לא תגיעו לכל המידע שאתם מעוניינים להגיע אליו, ולכן חשוב מאוד שתמתינו עד לסיום הנסיגה כדי להגיע להחלטות הנכונות שמתאימות לכם. נסו להיעזר במשפחה, שמאוד אוהבת ומעוניינת לעזור לכם.

בתולה

במהלך החודש הקרוב תהיו עסוקים בכל הנוגע לשאלות קיומיות באשר למצב הכלכלי שלכם ותחשבו כיצד אתם יכולים לשדרג את עצמכם. נראה שהנסיגה שתתרחש בבית הכספים שלכם תגרום לכך שתיאלצו להתמודד עם שאלות משמעותיות בנוגע לשינוי צורת ההתנהלות שלכם. נראה שאתם כבר יודעים מה צריך לעשות, אך עדיין אין בכוחכם לעשות את השינוי הנדרש.

הכוכב המזוהה איתכם, מרקורי, יימצא במשך החודש בנסיגה בבית הכספים שלכם, ולכן זה בדיוק הזמן הנכון לבדוק את מכלול תוכניותיכם הכלכליות לחודש הקרוב.

מאזניים

בשבוע הקרוב תוכלו לחוש במעברו של הכוכב ונוס, שהוא הכוכב המקושר איתכם ושולט על המזל שלכם, אל הבית המקושר עם התת־מודע וההכ־רה שלכם. עובדה כזאת יכולה לחשוף אתכם למחשבות חדשות ולהרהורים מיהם האנשים הנכונים לכם ומה עלי־כם לעשות על מנת להיות נאמנים לעצמכם ועם זאת לא לזנוח את הקש־רים שרכשתם עד עכשיו. אינטואיציה טבעית תעזור לכם בשלב הזה.

קשת

בשבוע הקרוב תצטרכו להוכיח את עצמכם בנושאי עבודה כיוון שנראה שאתם עומדים בפני לחץ משמעותי שבו אתם נדרשים לעמוד בציפיות ובהתחייבויות. אנשים שונים ידרשו מכם שתעזרו להם, ונראה שלא תצ־ליחו לסרב להם בגלל הצורך לרצות. בתוך תוככם אתם כעוסים יותר על עצמכם ועל חוסר היכולת שלכם לע־נות בשלילה. זה הזמן לחופשה שאתם צריכים לקחת למען עצמכם.

דלי

הכוכב מארס, שמביא איתו עשייה, נמצא אצלכם בבית המקושר עם הצו־רך להיות יצירתיים בתחומכם ובק־שרים עם חברים קרובים. עובדה זו תגרום לכך שתהיו מעוניינים לפתח את עצמכם דרך יכולת זו ותרצו לע־שות שינויים שיאפשרו לכם התחלות חדשות ומעניינות. מבחינה מקצועית אתם יכולים ליהנות מהעובדה שאתם מוערכים יותר מתמיד, וזה גם יהיה הזמן המתאים ביותר לפתח את עצ־מכם בדרך מקורית.

עקרב

בחודש הקרוב יהיה כוכב התקשורת בנסיגה בבית התת־המודע שלכם, ועובדה זו תגרום לכך שתרגישו צורך להיות יותר מכונסים ומהורהרים בתוך עצמכם. ייתכן שלא תוכלו לבטא את כל מה שאתם מרגישים בצורה ישירה, ולכן חשוב מאוד לשמור על פרופיל נמוך בתקופה זו. נסו לאזן את עצמכם מבחינה רגשית וכלכלית ולגרום לכך שכאשר אתם מתחילים משהו אתם מסיימים אותו ולוקחים עליו אחריות.

גדי

כוכב התקשורת מרקורי, שמביא איתו קשרים דרך מערכות יחסים, נמצא בבית הקריירה שלכם, כך שזה הזמן עבורכם לחזק את המעמד האישי שלכם על ידי קשרים עם אח־רים שיכולים לעזור לכם לשווק את עצמכם. מומלץ לכם להיזהר מלדחוף את עצמכם בצורה בולטת מדי, כיוון שבצורה זו אתם יכולים לעורר עליכם את זעמם של האחרים. פעלו בתבונה ביחסים בין אישיים.

דגים

נראה שהתובנות שלכם באשר לחיים הולכות ומשתנות בגלל כל מה שעב־רתם בחיים, ששינה את תפיסת העו־לם האישית והרגשית שלכם. אתם נמצאים חצי שנה לאחר יום ההולדת שלכם, וזה הזמן הנכון לבדוק עם עצ־מכם מה עשיתם השנה מבחינה אישית ומקצועית ואם זה מתאים לציפיות שהיו לכם מעצמכם. בכל מקרה, עדיין נותר לכם מספיק זמן להשלים את תוכניותיכם עד יום ההולדת הק־רוב.

● מומלץ לקרוא ביחד עם מזל האופק | ● התחזית הינה כללית לילידי כל המזלות | ● לתחזית אישית מומלץ לעשות מפה אסטרולוגית.

מדור פנאי נוסף בעמוד 27

תשחץ

גריסי חיטה מיובשים, ריפות
ריק (בלעז)
ארגון מועדונים וולונטריים
מילת משאלה
מחלקי הפה, ענבל
אלחוט
מאבד מיופיו
נוזל בגוף
עיר באוקראינה
מילת ברירה
מאית הדולר
הבעיר אש
מחזמר של לויד ובר
שנמשך זמן רב
דריכה במקום
תזוזה, תנודה
סופר צרפתי
פנקייק
מילת הסכמה
נסתרים (בדקדוק)
רך, ענוג
גרם לבלייה
בעל היתר
סוכן כספים
מהלל
בכי
אימה, פחד
קידומת הולנדית
עץ פרי
חוסר מעש
החלק הגבוה ביותר בהר
מרפסת, בלקון
בירת קרואטיה
גדול בתורה
כרטיס משחק
חבר
סרט קולנוע ישראלי
פזמונאית ישראלית
מפתן
אדם אלים
שר צבא שאול
כלי נשיפה ותקיעה
הוספת עוצמה
צמח בר (4,3)
חתיכה, נתח
משקל נקי
מדינה באמריקה
המחאה
מבעלי המלאכה
חומר העוטה גוף של רכיכה
סמכות לבטל החלטה
גבינה צרפתית
עגלון
אות עברית

צילומים: גטי אימג'ס, ענת מוסברג